Ikladi Hírek

XXII. évfolyam 4. szám • www.iklad.hu • Önkormányzati Híradó • ingyenes • 2015. április

Rózsa, rózsa, szép virágszál,
Szálló szélben hajladoztál
Napsütésben nyiladoztál,
Meglocsollak, illatozzál!

Eljött a szép húsvét reggele,
Feltámadásunk édes ünnepe.
Ünneplő ruhákba öltöztek a fák,
Pattognak a rügyek, s virít a virág.
A harang zúgása hirdet ünnepet,
Egy kismadár dalol a zöld rétek felett.
Tündérország rózsái közt gyöngyharmatot szedtem,
Akit azzal meglocsolok, megáldja az Isten.
Az illatos rózsavíztől megnőnek a lányok,
Zsebeimbe beleférnek a piros tojások.

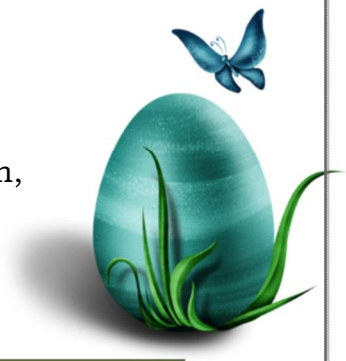

Meghívó

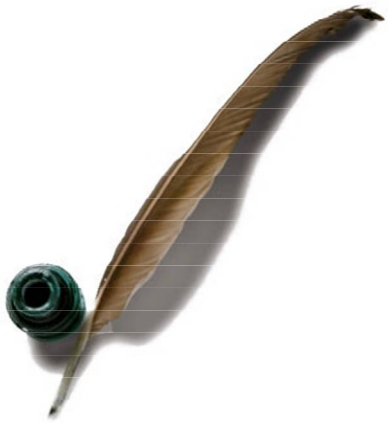

Az ikladi **Rozmaring Nyugdíjasklub Egyesület**
szeretettel **meghív minden érdeklődőt**
2015. április 10-én, pénteken 17 órára,
a Ráday Gedeon Művelődési Házban tartandó
Költészet Napja rendezvényére,
mely **A Költő és a Család** témakörben lesz megtartva.

Rozmaring Nyugdíjasklub

Közmeghallgatás

Iklad község képviselő testülete
április 25-én, szombaton 18.30 órai kezdettel
a Művelődési Házban **KÖZMEGHALLGATÁS**-t tart,
melyre tisztelettel hívja és várja községünk lakóit.

Testületi Hírek

Egyértelműsítés: az előző testületi ülésről írt beszámolóban jelzett, Klenk Zoltán alpolgármesterré választása nem Ungi József visszalépését jelenti, csupán annyit, hogy településünknek március 27-től két (belsős, külsős) alpolgármestere van.

Iklad Község Önkormányzatának Képviselő-testülete (a továbbiakban: testület) 2015. március 27-ei ülésén az alábbi napirendeket tárgyalta meg:

A testület megtárgyalta a Gödöllői Rendőrkapitányság beszámolóját a 2014. évben végzett tevékenységről. Az ülés vendége volt dr. Bozsó Zoltán rendőr dandártábornok, a Gödöllői Rendőrkapitányság parancsnoka, valamint Gódor Ferenc alezredes, az Aszódi Rendőrőrs parancsnoka. A dandártábornok Úr elmondta, hogy Ikladon az elmúlt évben a statisztikai nyilvántartás szerint 14 bűncselekményt követtek el és 1 anyagi káros közlekedési baleset történt. Elmondta, hogy 2014. július 1-től folyik a „19/24 program", amelynek során megerősítő szolgálat keretében Ikladon háromnaponta visszatérő ellenőrzéseket tartanak a körzeti megbízotton felül a faluba vezényelt rendőrök. A kapitány úr elmondta, hogy a Gödöllői Rendőrkapitányság is kapott az ún. mindent látó traffipaxból, amelyet március 26-án helyeztek üzembe. Újra felhívta a lakosság figyelmét a trükkös besurranó tolvajokra, akik mindenféle indokkal próbálnak bejutni a házakba. Madarász István polgármester elmondta, hogy az ikladi önkormányzat munkásai márciusban felújították az aszódi rendőrőrs főbejárati kapuját, majd megköszönte a rendőrség tevékenységét.

A képviselő-testület a Gödöllői Hivatásos Tűzoltóparancsnokság beszámolójának megtárgyalását a következő ülésére halasztotta.

Klenk Zoltán alpolgármester letette esküjét. A Magyarország helyi önkormányzatairól szóló 2011. évi CLXXXIX. törvény 80.§ (2) bekezdése alapján a testület megállapította Klenk Zoltán alpolgármester tiszteletdíját. Az alpolgármester Úr nyilatkozott, hogy a tiszteletdíjat nem kívánja felvenni.

A testület törvényi kötelezettségének eleget téve elfogadta a közterületek elnevezéséről és a házszámozás szabályairól szóló önkormányzati rendeletet.

A testület elfogadta az önkormányzat 2015. évi közbeszerzési tervét.

A testület kitűzte a közmeghallgatás időpontját, ami 2015. április 25-én szombaton 18:30 órakor lesz a Művelődési Házban.

A testület helyt adott a Német Nemzetiségi Kulturális Közhasznú Egyesület kérelmének, és 150.000.-Ft-tal támogatta az egyesületet, amelyet a 2015. évi majális megrendezésére használnak fel.

A testület zárt ülésén

1. egy főnek méltányossági közgyógyellátást állapított meg,
2. három főnek önkormányzati támogatást állapított meg összesen 45.000.-Ft összegben.

Dr. Braun Pál
jegyző

KIVONAT

Iklad Község Önkormányzata Képviselő-testületének 2015. április 1-jén megtartott rendkívüli nyílt ülésén készült jegyzőkönyvből

Tárgy: az ikladi Tasnádi Lajos Német Nemzetiségi Általános Iskola fenntartói jogainak a Magyarországi Evangélikus Egyház általi átvételének véleményezése

Iklad Község Önkormányzatának Képviselő-testülete 5 igen, 0 nem szavazattal, 0 tartózkodással – egyhangúlag - az alábbi határozatot hozza:

39/2015. (IV.1.) ÖKT határozat

Az ikladi Tasnádi Lajos Német Nemzetiségi Általános Iskola fenntartói jogainak a Magyarországi Evangélikus Egyház általi átvételének véleményezésről

Iklad Község Önkormányzatának Képviselő-testülete

1. a nemzeti köznevelésről szóló 2011. évi CXC. törvény 83.§ (4) bekezdés h) pontjában meghatározott véleményezési jogával élve **támogatja** az általa működtetett ikladi **Tasnádi Lajos Német Nemzetiségi Általános Iskola** (a továbbiakban: székhelyiskola) fenntartói jogainak a Magyarországi Evangélikus Egyház általi átvételét oly módon, hogy a tagiskola és a székhelyiskola szétválasztását követően a székhelyiskola a 2015/2016-os tanévtől az **Aszódi Evangélikus Petőfi Gimnázium és Kollégium** (a továbbiakban: gimnázium) **tagintézménye** lesz**;**
2. a székhelyiskola elhelyezésére szolgáló Iklad, Iskola tér 22. szám alatti (Iklad belterület 580/3 hrsz.) ingatlant, valamint a fenntartásához és működtetéséhez szükséges eszközállományt – az erről szóló megállapodás keretében – az önkormányzat a gimnázium és a Magyarországi Evangélikus Egyház ingyenes használatába adja;
3. felhatalmazza a polgármestert a szükséges intézkedések megtételére.

Határidő: 2015. április 16.
Felelős: Madarász István polgármester

A kivonat hiteles.
Iklad, 2015. április 2.

Dr. Braun Pál
jegyző

Az Ikladi Tasnádi Lajos Német Nemzetiségi Általános Iskola evangélikus egyházi fenntartásba vételének alapjai és lehetőségei

Iklad tradicionálisan evangélikus és német nemzetiségi település. Jelenleg az iskolában tanuló diákok 60 %-a evangélikus. Döntő többségük evangélikus vagy katolikus hittant választott erkölcstan helyett. Az intézményben színvonalas a német nemzetiségi és a német két tanítási nyelvű nevelés-oktatás.

Az Aszódi Evangélikus Gimnáziumban szintén jelentős szerepe van a német nyelvoktatásnak. Fontos bajor kapcsolatokkal rendelkezünk, ezen belül az Uffenheimi Evangélikus Gimnáziummal élő az együttműködés a sport, a kultúra, a pályázatok területén egyaránt. 2014-től tanulóink 2-3 hónapos részképzés keretében tanulhatnak a bajor testvérintézményben.

Gimnáziumunk önálló gazdálkodású intézmény, éves költségvetése 500 millió Ft körüli, minden évben 50-70 millió Ft jut fejlesztése. Szaktantermek (fizika, kémia, biológia, informatika, rajz, ének, stb.), nyelvi termek, laborok állnak a tanulók és pedagógusok rendelkezésére. A közeli jövő tervei között szerepel egy 48 férőhelyes erdei iskola felépítése Dömösön, valamint a gimnázium területén egy 25m-es uszoda építése.

Az ikladi iskola tagintézménnyé válásával kedvezőbb helyzetbe kerülne mindkét intézmény. A gimnázium német emeltszintű képzésének lenne utánpótlása, az ikladi tanulóknak pedig a továbbtanulása válna biztonságosabbá. Az ikladi diákok a gimnázium emeltszintű képzéseire belső felvételivel, az általános tagozatra pedig legalább 3,5-ös átlageredménnyel jelentkezhetnek majd. A tanulói jogviszony az érettségi vizsgák letételéig szólna.

Az ikladi iskola szakmai önállósága, az eddigi hagyományok és értékek továbbra is megmaradnak. Tanári leépítés nem várható, inkább létszámnövekedésre lehet számítani a tervezett csoportbontások miatt. A felső tagozat nem szűnik meg, hanem megerősítést kap. A tanárok a pedagógus életpálya minden előnyével rendelkezhetnek. Biztosítjuk és támogatjuk az előrelépéseket, a továbbképzéseket és átképzéseket, közös szakmai programokat szervezünk a gimnázium tanáraival, élhetnek és szakmailag erősödhetnek az áttanítás lehetőségével.

Minden ikladi tanulót felveszünk, valamint a környező településekről érkezők legjobbjait is, akik elfogadják az evangélikus iskola szellemiségét. Ha lehetőség lesz rá, párhuzamos osztályokat szeretnénk indítani.

Az EU-s pályázat révén a külsőleg szépen felújított iskolában belül is fejleszteni, bővíteni szeretnénk (pl. számítástechnikai terem felújítása, labor kialakítása, osztálytermek, kiscsoportos termek kialakítása, bővítése, sportudvar, sportpálya felújítása), emellett vállalnánk az oktatáshoz szükséges eszközök beszerzését. Szakmailag továbblépést jelenthetne, ha a későbbiekben - a gimnáziummal közösen - megvalósulna egy művészeti alapképzés (zenei képzés területén), vagy akár egy sporttagozat indítása. A két intézményben a feltételek rendelkezésre állnak.

Az egyházi jelleg felmenő rendszerben valósulna meg, a már az iskolában tanuló diákokra visszamenő hatállyal nem vonatkozna a kötelező hittanfoglalkozás, ők választhatnak, hogy hittan órára vagy erkölcstan órára járnak majd.

A diákoknak a bevett egyházak evangélikus vagy katolikus, vagy egyéb bevett egyház hittan óráira kell járniuk. A tanévnyitó, tanévzáró alkalmakon és az egyházi ünnepeken istentiszteletet tartunk. Az intézményben iskolalelkészi szolgálatot hozunk létre.

Nem mondunk le a tanulási nehézségekkel küzdő gyermekekről sem, nagy gondot fordítanánk a képességek fejlesztésére (logopédia, fejlesztőpedagógia, gyógytorna).

Kiemelten támogatjuk a szociálisan rászoruló tanulókat (állami és egyházi támogatásból, ill. a gimnázium saját költségvetéséből – pl. ingyenes tankönyv, étkezés, kollégium). Támogatjuk továbbá a tanulók szaktárgyi versenyeztetését, szakköreit, közös tanulmányutakat, kirándulásokat, sportversenyeket, erdei iskolában való részvételüket.

Az intézmény átadása a település számára is előnnyel jár, hiszen az intézmény önálló gazdálkodása révén évente több mint 10 millió Ft-ot tudna más célra fordítani, ugyanakkor az iskola létesítményei továbbra is a falu tulajdonában maradnának.

Összességében elmondható, hogy az általános iskola, a gimnázium, a falu és az egyház együttműködéséből a szülőknek, a tanulóknak, a falunak biztos jövőt, előremutató fejlődést tudunk ajánlani és garantálni, egyúttal olyan szakmailag kiemelkedő és a kor igényeinek megfelelő intézményegyüttes hozható létre, melyre méltán lehetünk büszkék mindannyian.

Aszód-Iklad, 2015. március 31.

Dr. Roncz Béla
igazgató

Az óvoda életéből

Március 2-től 6-ig papírgyűjtést tartottunk. Köszönünk szépen minden felajánlott papírhulladékot, amit a kedves szülők az óvoda előtt elhelyezett konténerbe gyűjtöttek. A papírért kapott összeget, 27.720 Forintot óvodánk alapítványa részére ajánlottuk föl.
Március 5-én, csütörtökön ünnepeltük óvodánkban a nőnapot. Minden csoportban a fiúk saját kezűleg készített alkotásokkal lepték meg a lányokat és az óvoda nő dolgozóit.
Március 5-én dr. Morvai Edit a Budapesti Goethe Intézet munkatársa, szakreferens tartott előadást a szülőknek 17:00 órai kezdettel. A délután témája: ,,Kiskorban németül" avagy a kora gyermekkori német nyelvtanulás lehetőségei.
Március 6-án nevelés nélküli munkanapot tartottunk és az óvodapedagógus kollégák hallgathatták meg dr. Morvai Edit előadását és ismerkedhettek meg Hans Hase-val és barátaival, a nevelési program ,,főszereplőjével".
Köszönjük a szülőknek és az óvodapedagógusoknak a részvételt.
Március 13-án megemlékeztünk az 1848-49-es forradalom és szabadságharc eseményeiről. A két nagycsoport Aszódra utazott ahol megtekintették a Petőfi Múzeumot, valamint az 1848-as emlékművet, ahol elhelyezték saját készítésű nemzeti színű zászlóikat és elénekeltek néhány dalt.
A kisebb csoportok az ikladi Falumúzeumba és a Ráday térre sétáltak s díszítették fel a környéket nemzeti színű munkáikkal.
Március 18-án az óvodapedagógusok bábelőadással kedveskedtek a gyermekeknek. Az előadásból befolyt összeget az óvoda alapítványára helyeztük.
Március 19-én Pacs Kata az aszódi Nevelési Tanácsadó igazgatónője tartott előadást a szülőknek, „Az iskolaérettség kritériumai – Tanulási nehézségek, tanulási zavarok" címmel. Köszönjük a résztvevők érdeklődését, és reméljük, hogy a kedves szülők a jövőben hasznát veszik az előadáson elhangzottaknak.
Március 23-án került sor a tavaszi, anyák napi fényképezkedésre.
Március 30.-i héten húsvét hete volt az óvodában. Programjaink között szerepelt a barkafa díszítés, húsvéti tojás keresés, locsolkodás, hímes tojás és egyéb dekorációk készítése, locsolóversek tanulása.
Szeretnénk megköszönni Varga Orsinak az óvoda bejáratához elhelyezett Micimackót és barátait ábrázoló alkotását. Az új dekorációkról és minden más eseményünkről a Facebook oldalunkon tájékozódhatnak.
Köszönjük a Balatoni családnak a nyomtatópapír felajánlást, Mihályné Katinak az asztalterítőket a középső csoportba, Podlaviczki Robiéknak a játék felajánlásokat.
Köszönjük Miskoff Gábornak, hogy minden médiaeszközzel kapcsolatos problémában segítségünkre van, illetve az előadásokhoz szükséges projektort is biztosította.

Áprilisi program

- Április 1. Locsolkodás az óvodában
- Április 2. Fordított nap
- Április 3. Nagypéntek (az óvoda zárva tart)
- Április 7-10. Nyílt hét a fenntartó, a képviselő testület tagjai, valamint a német-nemzetiségi önkormányzat tagjai részére
- Április 13. Színházlátogatás Gödöllőre (Csizmás Kandúr)
- Április 16. Látogatás a vácrátóti Botanikus kertben
- Április 19 Néptánctalálkozó Vecsésen
- Április 24-25 Néphagyományőrző Óvodapedagógusok Egyesületének találkozója Gödöllőn
- Április 30. Májusfa díszítés

Az óvoda vezetősége

Óvodai beiratkozás!

Értesítjük a kedves szülőket, hogy az Ikladi Német Nemzetiségi Napköziotthonos Óvodában tavasszal beiratkozást tartunk.

Ideje: ***2015. május 04. – május 08.***

Kérjük, a beiratkozásra feltétlenül hozza megával a következőket:

- gyermekét
- gyermeke születési anyakönyvi kivonatát
- gyermeke személyi igazolványát (ha rendelkezik vele)
- gyermeke lakcím kártyáját
- gyermeke TAJ kártyáját

Beíratni azokat a gyermekeket kell, akik 2016 augusztus 31-ig betöltik a harmadik életévüket.

Marton Zsuzsanna
Brunszvik Teréz-díjas
óvodapedagógus
óvodavezető

Iskolai Hírek

Beszámoló a márciusi eseményekről

A tavasz első hónapja iskolánkban nagyon mozgalmas volt, hiszen igen sok tanulmányi és sportversenyen vettek részt tanulóink.
Március 5-én egy kisebb delegáció utazott Vecsésre, hogy a vers és prózamondó verseny következő fordulóján vegyen részt. Bodó Barnabás (4.a), Ecker Dominik (3.b), Budai Ramóna (5.), Moharos Boglárka (6.) és Braun Bence (7.) nagyon szépen szerepeltek, és az erős mezőnyben szép helyezéseket értek el. Tanulóinkat Madarász-Kozecz Nóra, valamint Braunné Kácser Zsuzsanna kísérte el a versenyre.
Március 7-én országos karateverseny volt Kartalon. Gratulálunk diákjainknak, akik szép eredményt értek el: Bartók Bálint (4.a) 3 bronz és 1 ezüst, Bartók Petra (6.) 2 bronz és 1 ezüst, Gönczöl Ábel (2.b) 1 bronz, Miskoff Gábor (2.a) 1 bronzéremmel öregbítette iskolánk hírnevét.
Március 17-én Herman Ottó komplex tanulmányi versenyt szerveztünk iskolánkban tanulóink számára. A feladatok közt volt szövegértés, környezetismeret, valamint matematika is. A szoros verseny végül a következőképpen alakult: I. Bodó Barnabás (4.b), II. Raffai Péter (4.a), akik ezáltal tovább is jutottak a következő fordulóra. Gratulálunk nekik!
Március 10-én volt iskolánkban a DSD nyelvvizsga írásbeli része. Tanulóink olvasási szövegértési, hallás utáni szövegértési feladatokat oldottak meg, illetve egy fogalmazást kellett írniuk megadott szempontok alapján. Az eredményekre még várnunk kell, reméljük mind a 15 tanuló magas pontszámokat tudhat majd magáénak.
Március 13-án nyílt tanítási napot tartottunk, melyre sok szülő látogatott el és bepillantást nyerhetett gyermeke órai aktivitásába. A napot egy megható, zenés március 15-i ünnepséggel zártuk, melyet a 6. osztályosok adtak elő. Köszönjük a szép produkciót nekik és osztályfőnöküknek, dr. Braun Pálnénak.
Március 20-án mese- és prózamondó verseny lelkes résztvevői voltunk Domonyban. Varga-Kis Botond (1.a), Várszegi Csenge (2.b), Lipcsei Míra (3.b), Bodó Barnabás (4.b), Budai Ramóna (5.), Nagy Milán (6.), Strasser Lilla (7.), és Balázs Gergely (8.) készültek mesével. Közülük Bodó Barnabás az előkelő II. helyen végzett. Gratulálunk!
Március 23-án és 24-én került sor a DSD nyelvvizsga szóbeli részére. Vizsgabiztosunk Christine Lück volt, aki a zuglói Hajós Alfréd Két Tanítási Nyelvű Általános Iskola tanára. A vizsgán egy, a tanulók által választott témában kellett prezentálni, illetve hétköznapi témákról beszélgetést folytatni. Büszkék vagyunk végzőseinkre, hiszen mindenki eredményes vizsgát tett. 5 darab A2-es, valamint 8 darab B1-es nyelvvizsga született. Izgalommal várjuk az írásbeli eredményeket!
Focistáink miatt is büszkeség tölt el bennünket, hiszen a diákolimpia korosztályos fordulóin ügyesen rúgták a bőrt: a 3-4. osztályosok II. helyezést értek el, az 5-6. osztályosok a III. helyen végeztek, valamint a 7-8. osztályosok szintén a dobogóra állhattak, a III. helyre. Gratulálunk nekik és edzőiknek!
Március 25-én Bagon tartották a tankerületi kézilabda bajnokságot, ahol iskolánkat a 7-8. osztályos lányok képviselték.
Március 26-án Gödöllőre utazott Bodó Barnabás (4.b), Vida Sándor (4.b), valamint Raffai Sándor (4.a), ahol megmutatták ügyességüket a LÜK - bajnokság kistérségi fordulóján. Mindhárom fiú hozta a jó formáját, legeredményesebben mégis Bodó Barnabás szerepelt, aki az I. helyen végzett. Szívből gratulálunk!
A hónap folyamán Németországban nemzetközi úszógálát rendeztek, melyen iskolánk tanulója, Tóth Viktória (6.) is részt vett. Viki remekül úszott, így a IV. helyen ért célba. Csak így tovább!
Köszönjük a Varga család adományát, mellyel a felső tagozatosok oktatását segítették!
Helyesbítés: az előző számból kimaradt Bujtás Erhard, 4.a osztályos tanuló, aki a Nemzetiségi Ki mit tud?-on, vers- és próza kategóriában különdíjas lett. Elnézést kérünk és gratulálunk neki!

Áprilisi programunk:

Április 2 - 12	Tavaszi szünet
Április 13.	Első tanítási nap a szünet után
	17.00 Fogadóóra
Április 28.	Diákparlament
Április 30.	13.00 -18.00 Papír- és kupakgyűjtés
Május 1.	Tanítási szünet

Az iskola tanulói és dolgozói

Iskolai beiratkozás

A Klebelsberg Intézményfenntartó Központ (KLIK) fenntartásában, az Aszódi Tankerület illetékességi területén működő általános iskolákra vonatkozó felvételi eljárás rendje:

Az általános iskolai beiratkozás ideje:

2015. április 16. (csütörtök) 8.00 – 19.00
április 17. (péntek) 8.00 – 18.00

Beiratkozás előtti teendő:

1. A beiratkozás előtt szükséges az okmányirodába elmenni a diákigazolvány igényléséhez (ügyfélfogadási időben). Az okmányirodában fényképet készítenek a tanulóról. Az okmányirodában be kell mutatni a születési anyakönyvi kivonatot és a lakcímkártyát, vagy ha van, egyéb személyazonosító okmányt. Ez a szolgáltatás ingyenes!
2. Az okmányirodai folyamat során a jogosult adatai ellenőrzésre kerülnek a személyi adat- és lakcímnyilvántartás alapján.
3. Az eljárás részeként a jogosult egy Nemzeti Egységes Kártyarendszer adatlapot kap az okmányirodai ügyintézőtől, melyen a nyilvántartásban szereplő adatok és a fénykép szerepel. (14 éven aluli jogosult esetében az aláírás mezőt üresen kell hagyni!) Ezen adatlapnak a része a 16 karakterből álló NEK azonosító, mely a diákigazolvány igénylési folyamatában kap szerepet, ezért ezen adatlap megőrzésére a jogosultnak fokozottan ügyelni kell. Amennyiben a NEK azonosító elveszik, úgy az adatlapról másolat kérhető az okmányirodában.
4. Ha a fénykép érvényességi idején belül a jogosult személyes vagy lakcím adatai megváltoznak, úgy egy új adatlap kiállítása válik szükségessé, melyen új NEK azonosító található.

A beiratkozáshoz szükséges:

- **„NEK" ADATLAPOT ELHOZNI!**
- **A diákigazolvány elkészítésének díja 1.400,- Ft, melyet beiratkozáskor kell fizetni.** (A diákigazolványokat az Oktatási Hivatal a tanulók lakcímére fogja postázni.)
- **A gyermek személyazonosítására alkalmas, a gyermek nevére kiállított lakcímet igazoló hatósági igazolvány (lakcímkártya)**
- **Tartózkodási hely (állandó bejelentett lakcím hiányában)**
- **TAJ-kártya**
- **Adóazonosító kártya (amennyiben már van)**
- **Az iskolába lépéshez szükséges fejlettség elérését tanúsító igazolást, mely lehet:**
  - **óvodai szakvélemény,**
  - **nevelési tanácsadás keretében végzett iskolaérettségi szakértői vélemény,**
  - **sajátos nevelési igényű gyermekek esetében a Szakértői Bizottság szakértői véleménye.**
- **A szabad mozgás és tartózkodás jogával rendelkező nem magyar állampolgár esetén:**
  - **regisztrációs igazolás (határozatlan ideig érvényes), vagy**
  - **tartózkodási kártya (maximum 5 éves érvényességi idővel), vagy**
  - **állandó tartózkodási kártya (10 éves érvényességi idővel, amelyet a BÁH tízévente a feltételek vizsgálata nélkül megújít; EGT- állampolgárok részére határozatlan ideig érvényes).**
- Nyilatkozat a közös szülői felügyeleti jog gyakorlására (2014. március 15-től hatályos a Polgári Törvénykönyvről szóló 2013. évi V. törvény XVIII. fejezet – A szülői felügyelet gyakorlása – előírásai az irányadók)

Egy mondatban…

- Kada Mihály ez úton szeretné megosztani a lap olvasóival azokat az igehirdetéseket, amelyek számára sokat jelentettek.
  A bibliai üzenetek elérhetősége:
  http://www.apostolimre.inf.hu
- Áprilistól újra indul a **zöldhulladék szállítás**, **minden páros hét csütörtökén** a kommunális szemétszállítással egy időben. **(Legközelebb április 16-án)**
  Gyűjtőzsák a Polgármesteri Hivatalban és a Művelődési Házban továbbra is beszerezhető 40 Ft + ÁFA, azaz 51 Ft-os egységáron. **A zöldhulladék csak ebben a zsákban, vagy kötegelve rakható ki**, max. 6 cm gallyátmérőig.
- Április 13-án hétfőn 19.00 órai kezdettel **gépjárművezetői tanfolyamot** indítunk.
  Jelentkezés, bővebb felvilágosítás a Művelődési Házban kérhető.
- **Egynyári virágok vására**
  2015. április 29-én 7 órától a Ráday téren
- **Egynapos kirándulás a napfényes Itáliába**, Velencei uticéllal, május 9-én, szombaton. Jelentkezés, érdeklődés Braunné Monánál 06-30-635-8467 vagy a 06-28-403-095-ös telefonszámon.

Kedves óvodás szülők!

Az Együtt Az Ikladi Óvodáért Alapítvány rajzversenyt hirdet!

Téma: Az én óvodám

Szabadon választott rajzeszközökkel otthon készített rajzokat várunk!
Az alkotásokat az óvónőknek lehet leadni (1 db, A4-es méretben, név és életkor a rajz hátulján) április 30-ig.
Minden korcsoport első három helyezettjét díjazzuk, s a legszebb rajz lesz alapítványunk logója.
Az eredményhirdetést május 9-én, szombaton, a családi napon tartjuk.

Családi nap

Az Együtt Az Ikladi Óvodáért Alapítvány jótékonysági családi napot tart **2015.05.09-én, szombaton**, 9-15 óráig.

Minden óvodába járó gyermeket szeretettel várunk szüleivel és testvéreivel együtt.
A családi napból befolyt összeget az alapítvány az első mosdó felújítására szeretné költeni!

Családi napunkon különböző vetélkedőkön vehetnek részt a gyermekek és szüleik.

Ezen kívül lesz még:
- arcfestés
- tombola
- kézműves foglalkozás ahol mindenki ügyeskedhet
- néptánc bemutató
- szertorna bemutató

Reggel meleg teával, kávéval és pogácsával várjuk vendégeinket!
Egész napra limonádét biztosítunk!
Ebédre bográcsban készült gulyással és süteménnyel vendégelünk meg mindenkit!

A napot koncerttel zárjuk!
Mindenkit szeretettel várunk!

Az alapítvány kuratóriuma

Aszód Rendőrőrs Járőrszolgálat

Telefon: 06-20-516-5940

Iklad-Domony körzeti megbízott
Deszk Péter rendőr törzszászlós

Szolgálati mobiltelefon: 06-70-492-07-66
Fogadóóra:
minden páros hét szerdáján 14-16 óráig

Ikladon a KMB irodában (Szabadság út. 96.sz)

AKCIÓ! AKCIÓ! AKCIÓ!

Nem, ez nem akció, ez ÁTVERÉS! Ne higgyen neki!

- Az Önkormányzat nem osztogat ingyen krumplit, hagymát, és akciós termékekkel sem keresi fel Önt!
- A háziorvos nem küld ügynököt olcsó gyógyászati segédeszköz árusításával!
- A szolgáltatóktól nem keresik fel Önt előzetes jelzés nélkül a mérőórák leolvasása céljából!

KÉRJÜK, SAJÁT MAGA ÉRDKÉBEN NE VÁSÁROLJON A HÁZALÓ SZEMÉLYEKTŐL SEMMIT!

NE HIGGYE EL, AMIT ÁLLÍTANAK, MERT KÖNNYEN BŰNCSELEKMÉNY VAGY SZABÁLYSÉRTÉS SÉRTETTJÉVÉ VÁLHAT!

Az ilyen esetekben akkor cselekszik a legjobban, ha a házalókat elküldi, majd értesíti a családtagját és a Gödöllői Rendőrkapitányságot a 06-28-524-600-as, vagy a helyi Polgármesteri Hivatalt a 06-28-403-381-es telefonszámon.

Nyomatékosan kérjük Önöket, ne engedjenek be senkit a lakásukba, udvarukba!

KÉRJÜK LEGYENEK ELŐVIGYÁZATOSAK ÉS GYANAKVÓAK AZ IDEGENEKKEL, MERT SENKI SEMMIT NEM AD INGYEN!!!

Gödöllői Rendőrkapitányság munkatársai

A hónap gondolata

„Okom volna panaszkodni,
de jogom nincs!”

(Bálint György)

A hónap nemzetiségi tanulója

A második félév elején az iskolában a helyi Német Nemzetiségi Önkormányzat meghirdette „A hónap nemzetiségi tanulója” versenyt. A nyertes minden alkalommal oklevélben és 3000.- értékű jutalomban részesül, illetve a legtöbb alkalommal legjobban teljesítő tanuló év végén különdíjat kap. Első alkalommal Braun Bence, 7. osztályos tanuló vehette át a díjat. Őt kérdeztük meg, milyen érzés kitüntetettnek lenni.

Kedves Bence!
Mesélj magadról, mit kell rólad tudni, mutatkozz be néhány mondatban!
Braun Bencének hívnak, 13 éves vagyok, születésem óta Ikladon élek. A helyi nemzetiségi általános iskola diákja vagyok.

Hol derült ki számodra, milyen esemény, rendezvény alkalmával, hogy Te kaptad meg ezt a díjat?
A péntek reggeli iskolagyűlésen Braun Anikó tanárnő tájékoztatta a tanulókat, hogy kiválasztották az első díjazottat „A hónap nemzetiségi tanulója” versenyben. Ahogy sorolta a szempontokat, úgy éreztem, mindegyik illik rám. Ennek ellenére meglepődtem, amikor az én nevemet olvasta fel, hogy kihívjon és átadja az oklevelet, és a Német Nemzetiségi Önkormányzat elnökétől átvehettem a jutalmat.

Mióta veszel részt Iklad közösségi életében?
Elég rég óta, hiszen a szüleim is gyakran tevékenykednek a faluért, és ilyenkor engem, és a testvéremet is mindig magukkal hoztak. Részt vettünk és zenéltem például a nőnapi koncerteken, sördélutánon, falu- és nemzetiségi napokon, és a falukarácsonyon. Idén januárban, a málenkij robotos megemlékezésen apuval, és a testvéremmel együtt léptünk fel, és kiskorom óta minden lomtalanításon segítek apu valamelyik kocsiján.

Hány éves korodban ismerkedtél meg hangszereddel?
5 éve trombitálok, ahol Varga Sándor Zoltán tanítványa vagyok, zongorázni 7 éve kezdtem, és 7 éve járok szolfézsra is.

Miért ezt a hangszert választottad?
A mi családunkban szinte „kötelező” zenélni. A testvéremmel zongora és szolfézs órákra járunk. Eredetileg szaxofont szerettem volna, de ilyen oktatás Ikladon nincs, a szüleim ajánlották a trombitát.

Mennyit gyakorolsz?
Általában napi fél órát.

Milyen kedvenc tantárgyaid vannak, mi a hobbid, mit csinálsz szabadidődben?
A német nyelvórát szeretem, és azokat a tantárgyakat, amit német nyelven tanulunk. Szabadidőmben szívesen segítek otthon, a kerti és ház körüli munkákban, például fűnyírás meg ilyenek. Nemrégiben még fociztam, de mostanában nem jut rá idő, meg annyira nem is érdekel.

Büszke vagy a teljesítményedre?
Igen, meglepődtem, de nagyon örültem is neki.

Otthon is kaptál dicséretet, jutalmat?
Megdicsértek, bátorítottak, úgy érzem egy kicsit büszkék is lettek rám.

Tudod, honnan származtak, érkeztek az őseid Ikladra?
Úgy tudom, Németországból jöttek ide, több, mint 250 éve.

Mit jelent számodra német nemzetiségűnek lenni?
Kiskoromban néha hallottam a dédijeimet svábul beszélni, amit én nem értettem, de később, az óvodában már én is ismerkedtem a némettel. Az iskolában a zenélésen kívül részt veszek a táncos hagyományok őrzésében is. Örülök, hogy Ikladon élhetek, egy nyugodt, csendes kis faluban, ahol gyakran vannak olyan rendezvények, ahol mi nem csak nézőként veszünk részt családostól, hanem szereplőként is, hiszen anyukám a testvéremmel együtt a tánccsoport tagja.

Jövőre már nyolcadikos leszel, gondolkodtál- e már a pályaválasztáson, továbbtanuláson?
Igen, szeretnék Vácra jelentkezni a konzervatóriumba, ahova apu is járt. Itt a zongora kötelező, ezen kívül az orgonát vagy a trombitát fogom választani.

Kedves Bence! Köszönjük a beszélgetést, a továbbiakban sok sikert a tanulásban és terveid megvalósításához!

Művelődési Ház programjából

- **Színházlátogatás:**
  - **Április 19-én, Vasárnap este**
    József Attila Színház
    Békeffi Bérlet 4. előadás
    Kaviár és lencse
    Utazási költség: 1000 Ft/fő
    Autóbusz indul: 17:30 órakor
  - **Május 15-én, Péntek este**
    Madách Színház
    Fekete Péter
    Belépődíj: 2500.- 4400.- 5700.-
    Utazási költség: 1000 Ft/fő
    Autóbusz indul: 17:30 órakor

Bagyin Katalin

Német Nemzetiségi Kulturális Közhasznú Egyesület Hírei

A Német Nemzetiségi Kulturális Közhasznú Egyesület **május 2-án rendezi meg IX. Nemzetiségi Nosztalgia Majálisát**, melyre sok szeretettel meghívja a falu lakosságát!

Helyszín: Iklad, Ráday tér

Programok:
10:00 – 12:00

- Játékos sport és ügyességi versenyek kicsiknek és nagyoknak.
- Bubenyák Ádám kerékpáros, Mayer Albert rolleres bemutatója
- Egyéb meglepetések

15:00 Májfa állítás

15:30 Kultúrműsor
Fellépők:
Csattanó Tánccsoport Isaszeg
Galgagyörki citerazenekar
Napköziotthonos Óvoda gyermekei
Német Nemzetiségi Kulturális Közhasznú Egyesület
- gyermek tánccsoportja,
- énekkara,
- Blaublumen tánccsoportja és
- zenekara

18:30

- Tard Horses zenekar (Pénzes András, Pénzes Levente, Vankó Tibor)
- NeckSlap zenekar (Pénzes Levente, Nagy Márton, Szebenszki Dániel, Futó Ádám)

20:00 Bál – zenél a Szignál zenekar

Sok szeretettel várunk mindenkit!

A rendezvény ideje alatt BÜFÉ üzemel

Véradás

2015. április 9-én, csütörtökön
15-18 óra között véradást tartunk.
Helyszín: Művelődési Ház

Önzetlen segítségét minden beteg nevében köszöni:

A Magyar Vöröskereszt valamint az Országos Vérellátó Szolgálat.

Személyi Igazolványát és a Társadalombiztosítási Azonosító jelét tartalmazó kártyáját kérjük feltétlenül hozza magával!

Eboltási értesítés

Tájékoztatjuk a lakosságot, hogy Ikladon az ebek veszettség elleni kötelező oltása ebben az évben az alábbi időben és helyen lesz:

Április 21. (kedd) 14-16 óra (Polg. Hivatal)
Április 28. (kedd) 14-16 óra (Polg. Hivatal)

A veszettség elleni oltás költsége **3500 Ft/eb**. Az Állatvédelmi Törvény alapján veszettség elleni oltást csak mikrochipes megjelöléssel rendelkező eb kaphat. A regisztrációval nem rendelkező ebek megjelölését az oltás előtt elvégezzük – ennek költsége **3000 Ft/eb**.

Kérjük a gazdákat, hogy az oltási lapot hozzák magukkal.

Az összevezetéses oltások befejezése után lesz lehetőség az állatok tartási helyén történő oltására.

Dr. Németh Mihály
állatorvos

Könyvtári Felhívás

Kedves Könyvtárlátogatók!

A könyvtárban továbbra is az eddig papíralapon nyilvántartott könyvállomány teljes körű számbavétele történik egy könyvtári program szerint. Ezáltal a könyvek és azok legfontosabb paraméterei számítógépes nyilvántartásba kerültek, kerülnek.
Ezzel párhuzamosan sor került a könyveket kikölcsönzők adatainak rögzítésére is.

A korszerű program alkalmazása során lehetőség van arra, hogy azonnali információval szolgáljunk az olvasóknak a bent lévő könyvekről, és arról is, hogy a keresett könyv mikor kerülhet vissza.

Fentiek miatt is, azzal a kéréssel fordulok a tisztelt könyvtártagokhoz, hogy

- ***a kölcsönzési időt szíveskedjenek betartani,***
- lehetőség szerint az ***e-mail cím***et a legközelebbi könyvtárlátogatásuk során hozzák magukkal, (a gyorsabb kiértesíthetőség érdekében)
- **a régebben kikölcsönzött könyvet - amennyiben azt még nem hozták vissza - a teljes körű leltár elkészítése érdekében adják le.**

Kiss Regina
könyvtáros

Meghívó

A Német Nemzetségi Önkormányzat Iklad képviselő-testülete *RENDKÍVÜLI* testületi ülést tart 2015. április 7-én 16 órakor a Ráday Gedeon Művelődési Házban.

Napirendi javaslat:

Egyetértési jog gyakorlása az ikladi Tasnádi Lajos Német Nemzetiségi Általános Iskola fenntartói jogainak a Magyarországi Evangélikus Egyház általi átvételével kapcsolatban.

Előadó: Holicza Sándorné NNÖK elnök

Az ülésen **vendégünk dr. Roncz Béla az Aszódi Evangélikus Gimnázium igazgatója, és Pánczél János a KLIK tankerületi igazgatója**, akik ismertetik elképzeléseiket és a lehetőségeket.

A napirend fontosságára való tekintettel minden képviselő aktív jelenlétére feltétlenül számítok.

A Képviselő-testület ülése nyílt, azon bárki részt vehet.

Holicza Sándorné
NNÖK elnök

Ikladi Hírek – Önkormányzati Híradó

Kiadja: Iklad Község Önkormányzata, E-mail: polghiv@iklad.hu, Tel.: 06-28-403-381
Felelős kiadó: Madarász István, Felelős szerkesztő: Bagyin Katalin
Szerkesztők: Braun Anikó
E-mail: ikladihirek@iklad.hu, Tel.: 06-28-403-387
Terjesztők: Az Ikladi Általános Iskola 8. osztályos diákjai
Készült: 650 példányban
Lapzárta: Minden hó 25-én, Következő megjelenés: 2015. május 7-8.